(第三種郵便物認可)(明治卅一年五月九日) (二版) 昭和十五年十月四日(金曜日) 臺灣日日新報 第一万四千五百七十一號 A (一)

臺灣日日新報 夕刊
十月三日
發行所 臺北市榮町 臺灣日日新報社

參謀總長の更迭發表
杉山元大將親補さる

【東京三日發同盟至急報】三日午前十時半參謀總長の更迭に關し陸軍から左の如く發表された

【陸軍省發表】

免本職 參謀總長 元帥陸軍大將 載仁親王

補參謀總長 陸軍大將 杉山元

閑院元帥宮殿下

杉山新參謀總長

親補式御擧行

【東京三日發同盟】天皇陛下には三日午前十時宮中鳳凰の間に出御杉山新參謀總長の親補式を執り行はせられ近衛首相侍立の下に杉山大將に對し勅語を賜ひ首相より左の如く職記を傳達した

補參謀總長 陸軍大將正三位勲一等功五級 杉山元

大元帥陛下の股肱の御重臣として世界情勢の緊迫に伴ひ從來より更に重要に亙る軍事に御参畫遊ばされるのでありますが時局益々陛下の御力に俟つもの誠に多き重大の折柄此上とも彌々御健勝に渉らせられんことを衷心より御祈り申上げる次第であります

外務辭令 【東京三日發同盟】任大使館参事官 田代重德 滿洲國在勤被仰付 大使館一等書記官兼領事 任總領事 シンガポール在勤を命ず

畏し閑院元帥宮殿下
尚ほ御軍務に御精勵

【東京三日發同盟】陸軍省發表 參謀總長閑院元帥宮殿下には滿洲事變勃發直後の昭和六年十二月二十三日宮殿下の御身を以て參謀總長の御重職に親補あらせられ今次支那事變には十二年十一月二十日大本營の設置せらるると共に [illegible]

輝く御經歷

【東京三日發同盟】閑院宮載仁親王殿下 [illegible]

皇軍の輝く武勳は
宮殿下御籌策の賜

陸相謹話

【東京三日發同盟】東條陸相謹話 閑院元帥宮殿下に於かせられましてはこのたび參謀總長の職務をお離れ遊ばされることとなつたのでありますが、顧みますれば [illegible]

近衛首相參內

【東京三日發同盟】近衞首相は三日午前十時宮中に參內 [illegible]

軍務全般に通曉
明徹豪放の名將
新參謀總長杉山大將

【東京三日發同盟】大本營參謀總長に親補された杉山元大將は福岡縣の出身、本年六十二歲、明治三十四年六月歩兵少尉に任官、昭和十一年十一月陸軍大將に親任され [illegible]

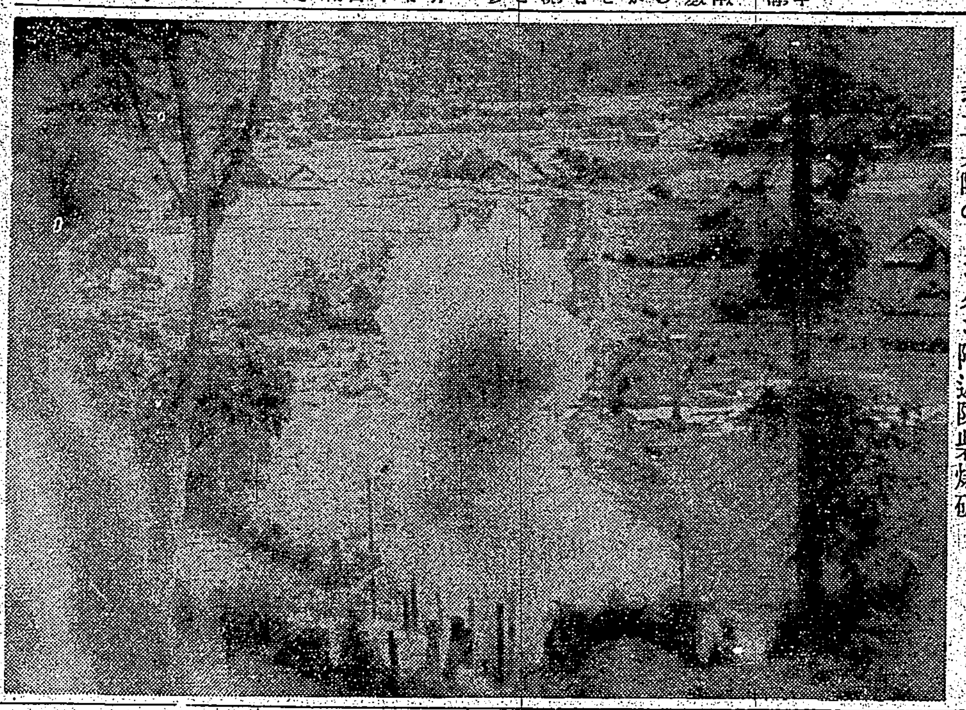
我工兵隊のドンダン附近防砦爆破

恐懼感激の極み
澤田參謀次長の謹話

【東京三日發同盟】澤田參謀次長謹話 閑院參謀總長宮殿下にはこのたび更に重要なる御職務を御遂行遊ばされるため元帥府に於ける御職務に專任せられる御事となりました、恐々しく拜察致しますに [illegible]

米、新艦隊を編成
兩洋艦隊計畫の第一着手

【ワシントン二日發同盟】米國政府は兩洋艦隊の建設を目指し大西洋に新艦隊を [illegible]

米海軍の極東對策
ノックス海軍長官談

【ワシントン二日發同盟】ノックス海軍長官は二日記者團と會見、 [illegible]

一、米艦隊が濠洲、ニュージランドへ親善訪問を行つてはどうかとの說は誠に結構なことと思ふが海軍省としてはまだそうした計畫を決定するまでには至つてゐない

一、リチャードソン艦隊司令長官がワシントン滞在の途上にある [illegible]

米加共同防衛委員會

【ボストン二日發同盟】米加共同防衛委員會 [illegible]

米新國防追加豫算 上院で可決

【ワシントン二日發同盟】米國上院は [illegible]

東株の新對策

【東京三日發同盟】東株取引所では [illegible]

倫敦空襲續く

【ロンドン二日發同盟】 [illegible]

日蘭會商 順調に進捗
蘭印、我方の立場諒解

【バタヴィア二日發同盟】 [illegible]

思想對策協議會
思想國防の完璧を企圖

【東京二日發同盟】文部省 [illegible]

伊西會談
新方途を協議

【ローマ二日發同盟】ローマ滯在中のスペイン內相スニエル氏は [illegible]

産組中央金庫の貸出利率据置

【東京二日發同盟】 [illegible]

呂救國軍總司令中將に特任

【南京二日發同盟】 [illegible]

明朗海南島の建設
皇軍無言裡に積極活動

【海口二日發同盟】 [illegible]

無絃琴

[illegible]

三國志 (315)
(出廬の卷)
吉川英治 作
矢野橋村 畫

淸水は紅し (一)

[illegible]

日歐太陽燈

治病と保健に
醫者がすすめる
日歐商會工場

財團法人理化學研究所製品

增血
病後・產後
手術後等の
貧血に…
理研レバー
成分濃厚なる
新肝臟製劑
牛肝臟より抽出の造血・血殖成分及榮養質を含有し赤血球及血殖素を增殖し上記貧血各症を迅かに回復す
總代理店 株式會社 玉置商店 東京・大阪

胃腸疾患
結核に….
腺病體質に….

ビタミンB2複合體
の缺乏が右記諸病の誘因をなす事は、既に醫家の常識であつて、これらの疾病に對して近來、好んでV・B2劑が投與せられつゝある。

牛肝臟及米糠より
抽出したる濃厚なるフラビン並にB2以下のB群を豐富に含有し、且つ消化吸收良好なる理研ビタス錠は、衰弱せる胃腸に負擔を與へる事なく胃腸の諸障碍を速かに回復せしめ、更に結核菌の蔓作用を抑止して、その自然治癒力を旺盛ならしむ。

理研ビタス錠
總代理店 株式會社 玉置商店 東京・大阪
財團法人理化學研究所製品

畏し青史に燦たる 閑院宮殿下の御武勳

帷幄最高の府に御精勵

【東京三日發同盟】閑院宮参謀總長宮殿下には御高齢にも拘はらせられず永年帷幄最高の府にあらせられて夙夜御精勵あらせられたが三日惜しくも御退任あらせられた、滿洲事變勃發の直後昭和六年十二月二十三日御六十七歳の御高齢をもつて参謀總長に御就任以来未曾有の重大時局下に大纛の下光輝ある皇軍を御統帥せられること十年その間滿洲、上海事變、國際聯盟脱退その他幾多内外の國難の秋に皇軍を御統帥、更に今次事變勃發以来は御心身を休ませられる寸暇もおはさず長くも天皇陛下の御信任のうちに皇軍御統帥以来の最長年御在職の御記録をもつて輝ける御大任を完うせられ青史に燦たる御武勳を建てさせられたのであつた、殿下には御齢七十六歳、明年は喜壽を祝はせ給ふ御高齢にも拘はらせられず御健康いとも勝れさせられ御在職中の……

明治神宮、靖國神社に 參拜、恭しく新任奉告

參謀總長の重職帶びた 杉山元大將

【東京三日發同盟】參謀總長の重職に杉山大將を送り出す世田ケ谷區北澤町二ノ十三の杉山邸はケイ夫人（五〇）と女中さん二人だけで至つてもの靜か……

性懲りなき敵機の 曉の爆撃行を粉碎

空陸完璧の我が防空陣

防空訓練第三日

鐵壁の我防空陣に 敵機盲爆して遁走

宛然實戰 演習今や最高潮

三日の情報

臺灣防衛司令部發令南部訓練空襲警報

情報 敵機數機編隊は突如嘉義上空に襲來せり

情報 敵機は臺中附近を海岸線に沿ひ北上中なり

情報 北上中の敵機は新竹市を……

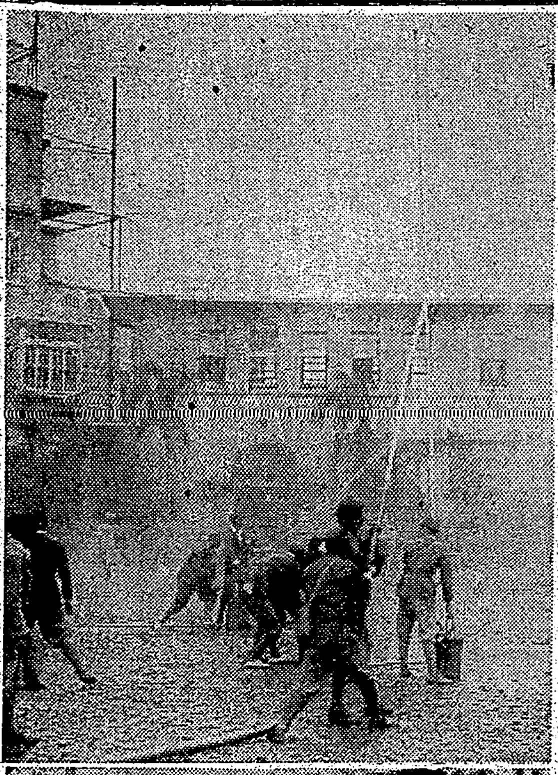

軍人援護 勅語、詔書の奉讀式

聖旨を奉體奉公の完璧を期す 三日嚴かに擧行

十月七日から十一日までの五日間、銃後奉公強化週間に當り臺灣軍司令部では、一昨年『軍人援護に關する勅語』を賜はりたる十月三日……

基隆・水陸の猛訓練

冷雨下に凛烈たる戰鬪氣分

【基隆電話】防空訓練第三日の三日は警戒管制のうちに明けた……

交通狀況に猶遺憾

新竹も先づ良好の成績

新公園子供の國に 見事な模範防空壕

城內地區防衛團の手で

島都の防空訓練

1 城北地區防衛團の消火演習

2 城東地區防衛團工作班の建築物補强工作

燒夷彈投下の 想定下に猛訓練

小林總督臺中へ

川村統監基隆 瑞芳を視察

東大に學歌

近く募集を開始

昂る銃後の赤誠

豫定を超えた慰問袋

海防進駐既に五日 皇軍信賴の念昂る

嬉しい日佛親善風景

佛印國境へ 慰問演藝隊

防空壕の建設には 人の融和で掘れ

難波中佐防空を語る

興亞奉公日に竹東神社へ汗の奉仕

在英邦人最終引揚

都市は

奉祝美術展に 臺灣からの出品

鐵工業、古物商等の 統制令違反に鐵槌

西貢市の一角

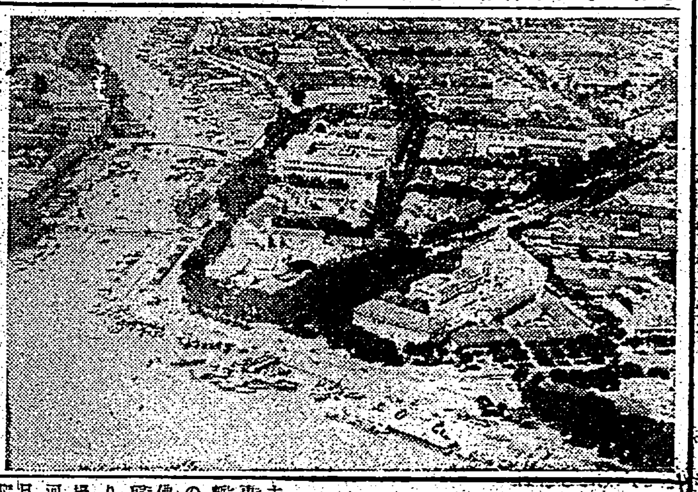

西貢引揚 賞況を祝る 富永特派員手記

中秋の名月に 安南も秋祭り (一)

賑ひ他所に引揚準備

中秋名月

安南人

引揚決行

西貢出帆

教育の新體制へ

臺北州中等學校長會議

祝典音樂の公開日

十二月七日からに決定

周汕頭市長

廣東省政府入り

許新市長の挨拶

あすの天氣

家庭

書物の扱ひ方

どんな重いせんそくも

家庭

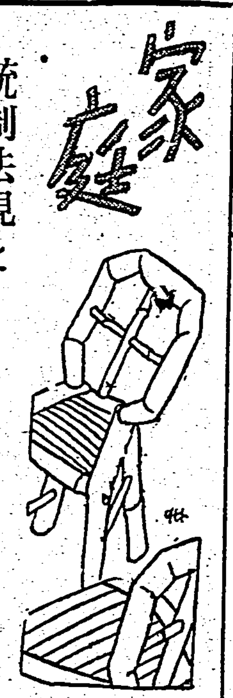

統制法規と近江商人の寓話

前波仲子

◇自分だけ苛酷に見える◇

「奢侈品等製造販賣制限規則」(俗にゼイタク禁止令とか稱す)が、去る七月七日より施行を、猶豫期間三ケ月後の十月七日から販賣も、要するに禁止された直後のこと。筆者は招かれて某販賣の座談會に臨んだ所が七・七禁止令は某販賣殺しの法令だとか、此の頃の識者はゼイタクといへば婦人の服飾を槍玉にあげて慨歎となす。従つて某販賣が一番行詰だ、ゼイタクは敵だ男にある、あの待合の贅澤品販賣を、あの顧客の買切れ盛況を何と見る。門外漢の筆者にまで食つてかかる勢、さうかと思ふと、米屋は米屋で、酒屋は酒屋で、自分の商賣のみに統制法規が特に苛酷であるやうに嘆聲する。是も確かに人情ではある。併し物ごとは悪く思ひ始めれば何でも悪くしか見えぬものだ、近江商人の寓話をあらはした面白い昔話がある。或る商都の坂道なか、二人の商人が險しい峠を、荷物を背負つて登つたものだ。途中で一人がへこたれて曰く「こんな險しいんなら、もう止めようか」と、すると他の一人なる近江商人は、とどめていふに「こんなに險しければこそ、登つたのちの眺望が面白いんだぞ」と、物は考へやうだ、丸い卵も切りやうでは四角にもなる

◇暴利取締令第七回改正近づく◇

公定價格や九・一八停止令の法網を潜つて「私慾の追求」に盲目となる、現に、地方商店の商品値段は九・一八停止令當時の二割五分高、大都會では二割九分近くも騰つてゐる、そこで、暴利取締令は此の十月初旬に第七回目の強化改正が行はれ(1)「品質を故意に低下させる行爲」(2)「公定價以下の商品價を公定價格まで釣上る行爲」(3)「原料低落(或は仕入値段下落)の際にも、從前の高い高定價にぶら下つてるもの」には、三ケ月以下の懲役又は百圓以下の罰金が課せられることになる(是は從來の暴利取締令第五條を補強することに依つて)現在の暴利取締令は第六回目の改正法(本年七月八日から實施)で改正點は(1)奢侈ブローカーの取締強化で、買手の懇望をしても、從來の賣手の懲戒と同様に罰せられること、(2)商品には從來の規定通り正札をつけること、に、○停・○公・○所・○協・○許の印を正札につけて規格を明示する事(3)某服の如き素材・紋様・規格・品質・等級・寸法・製造・重量或は製造の年月など多なものへは、以上の事柄を明示する事、の三點の強化であつた、すると商人は口を揃へて(2)(3)の要項の規定は實際問題として不平だたものである。しかし、是も考へやう取りやうで、ある、商賣他の節令、正札に公定價格と停止價格品とかの「値段の規格」を明示し、且つ銘柄・品質・寸法とかの「品質の規格」を公表明示することは、正札が立派に證明された商品の代用を勤めることになる。そして、期せずして商品の規格合理化になるのだ、そこで正札は代用店員と思へばいい、恐ろしく手に貼つたり、悪い臭にしたり、汚したりできる筈もない、草臥れたやうな正札はせつかくの商品を薄汚く古物に見せる、かくて、後篇く此の法規の精神を逡巡した商店こそ、げにや他店より一歩繁栄した、今は一歩一歩確實に歩を踏む時節だ

◇また樂しからずや◇

それから、これは東京の話だが二年ほど前の十月から商店法が實施されて商店は軒並に夜十時になつた當時のこと、業者は皆上がらぬ減ずると不平だらだら、そして甚だしきは夜十時に一たん閉店して十二時過ぎに開けてみたり、或は商店街一致で「盛り場」の指定運動をして、十一時迄の一時間延長に狂奔したものだつた、然るにたとへ戰爭で物資不足といふ特別事由があつたにせよ、今では特殊階級の盛り場すら、九時閉店を希望しだすといふ狩變ぶり、盛酒法規、臨の持ち方一つ、腹の据ゑ方一つ、苛酷に見える統制法規に便乘するも、又、諸君!樂しからずや

理科實驗はなぜ大切なのか

◇子供のための科學◇

わたしたちは理科の時間に實驗をする。實驗にはいろいろおもしろいことがある。石灰を水に溶いて石灰水をつくり、麥わらで息を吹きこむと

ブクブク泡が立つ

と同時に今まで澄んでゐた透明の石灰水が見る見るに白くにごつて行く。ただの水では、いくら息を吹きこんでもにごらない。なぜだらう――すると先生は教へて下さる石灰水は炭酸ガスに出遇ふといつでも白くにごる性質があるのだ。さうだとすると、わたしたちの吐き出す息の中には炭酸ガス(二酸化炭素)が入つてゐるといふことになる。これは實驗してみなければわからないことである。

またわたしたちは物を高いところから落す時、その物の大きさや重さには關係なく、何でもおなじ速さで落ちるものだといふことを教へられる。しかし、これはをかしい。鳥の羽根のやうなものはヒラヒラとゆつくり

舞落ちて來るし

石などはストンとまつすぐに落ちるから、その速さはずゐぶんちがふ。どうしたつて重いものほど速く、輕いものほどおそく落ちるのではないかと、わたしたちは思ふ。

そこで先生が實驗をして見せて下さる。大きなガラス管を持ち出して、ポンプでシュッシュッと空氣を抜き、なかには空氣がほとんどないやうにしてから、中の管にある石と羽根を落すと羽根も石もおなじやうに、ストンとまつすぐに落ちるのが見える。羽根はけつしてヒラヒラ舞つたりしない。

そこでわたしたちは羽根がヒラヒラ

遲く落ちるのは

空氣のために邪魔されるからだといふことがわかる。空氣さへじやまをしなければ、石も羽根もおなじ速さで落ちるものだといふことが實驗のおかげではじめて合點が行く。

實驗といふものは、かうしてわたしたちが、聞いただけでは本當かウソかハッキリわからないことを、眼の前で見せてくれる。つまり證據を突きつけるのである。證據のあることには誰でも反對ができない。賛成するより方法がない。

幼稚な頭で輕い

ものは速く落ち、重いものはおそく落ちると思ひこんでゐても眼の前でストンと一緒に落ちるところを見てはなるほどさうかと考へなほさなければならない。

その代り證據のないことは、人が何といつても信じない。かういふのを科學精神といふのである。科學精神は國のために一番必要な心であつて、これのない國はみな亡びる。科學精神のゆたかな國はドイツでもロシアでも榮へる。理科の實驗はわたくしたちに、證據といふものが非常に大切なことを教へ、それといつしよに科學精神をやしなつてくれる大切な勉強である

書物の扱ひ方

これから讀書季節に入る。わかり切つたことのやうであるが、世間には書物を亂暴に扱ふ人が少くない。書物を火鉢の上にかざして讀む、開いたままその上で物を食べる、ひどいのになるとちよつと休みといつて枕にする。讀みさしのまま放つておく、讀んだところで紙を折る、本箱に逆さに並べて平氣でゐる――等々何れも書物に對する冒瀆である、注意しなければならぬ事柄である

木造家屋一戸を火事實驗の材料として　攝氏二百二十度で木材に引火

この間、落雷引火に依つて丸の内官廳街の一部を大分ひどく燒拂つた事件はまだ記憶に新たなところであるが、昔から夏火事と稱へて、暑い時に、案外火事が多いが物資尊重の折柄注意したいものである、尤も落雷引火の如きものは、特別の事情に基くものであるが……

火事の實驗

さて、我國では、木造家屋が多い關係上、火災に關する科學的研究はいよいよ進められて來たが研究が益々切實に感じられその調査研究は何といつても、延燒しやすい木造家屋が大部分を占めてゐる關係上火事の研究は實際上なかなかむづかしい問題である。さきに、建築學會主催の下に火事實驗が行はれたことがあるが、その結果は科學的に見て教へさせるものが多い

木造家屋一戸建の場合、燒ける時の溫度をしらべると、大體一千度から一千二三百度に達し、その燒ける時間は二分乃至十分間といふのであるから、全くアッといふ間である

しかも、燒けてから火炎を吐いてゐる時間は相當に長く、時に依れば數十分間に達し、溫度は五百度乃至六百度と測定されてゐる。

これがどんな狀況の下に隣に延燒するかといふと隣接建物の距離、風速、氣溫などに依つて、一概にいふことは出來ないが延燒する原動力となるものは、輻射熱、火の粉、飛火、噴出火炎などが擧げられる

木材の延燒溫度

前に記したやうに、燒けてから後、火炎を吐いてゐる時にはその勢ひはすでに半分位に下つてゐるのであるが、ここに一つの問題は木材は攝氏二百二十度乃至二百四十度位で引火し燃燒するといふことである。これがため、向側の家屋が燃え上つてその火炎が近づけば、直接焔になめられなくても軒先の板などは、自然プスプスと煙が立つてゐるのは瞬間で、忽ち燃え上ることは火事に逢つた人々の實見するところであらう

輻射熱と水平の風

一戸建の場合、周圍に密接してゐるかういふ狀況であるから、もしも一團の火となつた時には輻射熱はいよいよ高度のものとなり、これに風力が水平に働けばここに於て一面のいはゆる火の海と化するわけである

不燃燒都市

帝都今空襲その他の災害も考慮の中に入れられて、不燃燒都市計畫が建てられ、着々として實行されてゐるが、一方、消防設備も益々科學的に改善され、現在東京を例にとれば、消防自動車が警報に依つて出動するまでに要する時間は二十秒とされてゐる。しかし結局、現在のやうに主として木造家屋に居住してゐる以上、やはり、火事は最初の五分間――この間に消し止めることと、更に不可抗力は即ち、ポンプ百より用心一つといふことも考へられるのである

毒にも薬にも　紅花"曼珠沙華"

東大理學部助教授　本田正次

曼珠沙華の曼珠沙とは梵語で天上の華又は紅花といふ意味だとの事、彼岸花の彼岸も佛教の語である。彼岸の頃に咲く花で偶に見へる島か墓場に野生の様になつて居る所も深山あるシビトバナ、ウレイバナ等の様な方言のあるのも此處であらう、此植物は夏から秋にかけて、花のある頃に葉が見えず花がすんで冬から早春まで、細長い線狀の葉が澤山現はれ、やがて又枯れてしまふ

×

花と葉とが同時に出ないので、ハミズハナミズといふ面白い方言もある、又此の花は不思議な事に果實を結ぶ事が非常に珍らしいのでミミズといふ方言が何處かに無いかと探して見たが妙な(?)と間違へられるせいか、それは無いやうである

×

學名ではリコリスと云ふが、希臘神話に出て來る海の女神の名とも、ローマの美しい女優の名とも云はれて居て、多少バタ臭くはあるが、何れにしても曼珠沙華や彼岸花の名に比べて抹香臭くはない私(本田氏)は子供の時分此花の莖を取つて長さ何分か宛位に指で交互に折り離したた皮を殘したまま長く續かせ、珠數の様にして玩んだ事を覺へて居る

×

珠數を作つて遊ぶ事は方々でやると見えて、ジュズバナと云ふ方言のある所もある。花の時でも葉の時でも、地下を掘り起して見ると水仙にある様な鱗莖が出て來るが、これは有毒であつて、鱗莖の主成分はリコリスから起つたリコリンと云ふアルカロイドを初め多種の成分を含んで居るから注意を要する。鱗莖以外の部分でも誤つて口に入れると舌が硬ばつて嘔吐を催したりする事があり、シタマガリ、シビレバナ、シタコジケ、テクサリバナ、ドクスミラ等の方言があるのは此故であらう

×

但し鱗莖を吐根の代用として祛痰藥とする事もあるが、素人の使用は禁物である。併し又此鱗莖を搗き碎いて長時間水にさらし澱粉を採つて食用に供する事もあると云ふ、殊に近頃の安物のビスケットの中には彼岸花の鱗莖の澱粉で製したものが大部分を占めて居ると云ふ事を或人から聞いた事があるが、眞偽に就ては從來の常識からは一寸どうかと思ふが、最近の様に食糧代用品を必要とする時代には大いに研究すべき問題である、若し危險がなく、且つ榮養にも缺けてないと云ふ事が確められた上はどしどし利用してもよからう分布は日本本土から支那大陸まで廣がつて居るから臺灣に無い筈もあるまい……

瑞西放送局新設　海外宣傳に乘出す

スウイス短波無電局長パウル・ボルジンガー氏は近く短波による大規模の海外放送を開始する豫定だと發表した。

ベルンから約二十粁のシュヴァルツエンブルヒに建築中の新放送局ははぼ完成に近づいてゐる。新放送計畫は二期にわけられ、第一期は北米、南米、アフリカ、極東等を目標とする定時放送を確立し、第二期にオーストラリヤ(南アジアを含む)の二地方まで擴げる計畫である。

從來スウイスの短波放送番組は在外スウイス國民だけを對象にした小規模のもので、[illegible]にすぎなかつたが、今後はスウイスの文化・科學・技術等の紹介、宣傳に積極的に乘り出すつもりであらう。

住民わづか四百萬の小國が戰時經濟の重荷を背負ひながら、この重大事業を遂行するといふのもスウイス技術者の能力と結びつけるを證明するものとして注目に値する。

アメリカの醫學　文化の遅れた地方の特徴

ポルトガルの科學者ルイス・デ・ピナ氏の報告によると、ギネア、アンゴラ、モザンビークなどポルトガル領アフリカの土人たちの病氣に對する考へや、治療といふことについてもつてゐる考へは、原始人一般の基本的なものの見方に共通してゐるばかりでなく、ヨーロッパでも文化の程度が遅れた地方では土人と同じやうな考へをもつ農民が少くないといふので、關係のある人たちをいろいろな意味で驚かしてゐる。

ポルトガル領アフリカでは、病氣の原因には、ただ三つの種類しか認められてゐない。

(イ)他人、特に呪をする人の魂や息などが身體に入りこむと病氣になる

(ロ)敵意をもつ人が魔法を使ふとそのために病氣になる

(ハ)邪神、鬼神等の罰や復讐のためになる

かういふ風にして病氣になつたものを治すには、呪ひが最もよく效き、それがダメな時には藥草を用ひる。ポルトガル領アフリカは植物誌にかけては世界でも有名なところであるから、大抵の藥草がある。醫者もないではないが、それは大抵呪ひをする人が兼ねてゐるので、まづ呪ひをして、そのあとで、醫者の役目もやつてくれるといふにすぎない。

注意しなければならないことは神樣といふものの力である。土人は病氣になると、善い神樣より、惡い神樣(惡魔といつてもよいやうなもの)を大變恐れる。それは善い神樣といふものは病氣などといふことには無關係といふことになつてゐるので、惡い神樣が幅を利かせるのである。そしてこの惡い神樣を思ふ通りにする呪ひ師や魔法使をたのまなくては病氣は治らないといふ考へが土人を支配してゐる。

かういふ考へは、野蠻人ばかりでなく、現代の文明生活をしてゐても、同じやうな心で病氣や治療法を考へてゐる人が多いのは、悟ない事である。ヨーロッパのことではない。日本にもさういふ人達が、まだまだ澤山ゐるのだ。

濠洲の綠頭の蟻　生きた蟲を食ふ農民の友

蚊や蠅ほどではないにしても、蟻もまた世界中到るところで嫌はれものの筆頭であるが、そのうち少くとも一種だけは農業の親しい友として歓迎されてゐるものがある。オーストラリヤ産の綠色の頭をもつ蟻がそれだ。

最近オーストラリヤ州を訪れたイギリスの動物學者エヂンバラ大學教授エッチ・ピー・フエル博士はこの蟻の習性を多年研究した結果を公表したが、それによると――

綠頭の蟻は、他の種類の蟻とちがつて、決して腐肉を漁るごとなく、つねに生きた獲物ばかりを狙つてゐる狩獵家だといはれてゐる。フエル教授が觀察したうちの一群は總數四百匹から成る小さいものであつたが、一分間([illegible])のあひだに次のやうな獲物を巣に運んだもの

甲蟲類等の幼蟲	二五
小甲蟲とその近親動物	一三
白蟻	一六
蜘蛛	一四
ヒメバチ	七
アカアリ	六
小さい綠の蝿	五

一見して明瞭なやうに甲蟲、蟻、蜘蛛等の幼蟲は實に七七・五パーセントの多數を占め、一群の食物の大部分をなしてゐる。恐らく一年を通して計算すれば四萬五千匹以上の甲蟲がこの蟻の食料に供せられてゐるであらうと、フエル教授は評價してゐる。いづれもこれらは農作物界の大敵であるから、これを喰ふ綠頭の蟻が農業家の友として歓迎せられるのも當然といはなければならぬ

合成ホルモンで魚の性を變へる

南加大學のエラ・エム・ボールドウイン博士とニッチ・ニス・ゴールデイン博士は合成男性ホルモンの注射によつて雌の魚類を雄に變へる實驗に成功した。生殖腺その他の一次的性徴が雄に變ずるのみでなく、鰭の外形も變つて雄と見分けがつかなくなるといふ、實驗に用ひられた魚はスウォードテイルといふ尾が刀狀の鰭形に變化した魚である

"外科手術の新話題"

最近發行された醫學年鑑に、セント・ルイスの醫師ヴイルレイ・ブレイアー、ルイス・バイヤース兩氏が「足指で手指を造る方法」に就き、彼等が成功した實例を掲げてゐる。[illegible]彼女は怪我のため右手中指の上部關節から先を失つて了ひ、これをもと通りにするため醫師は苦心の末、この「指先の移植」に成功したのである。[illegible]

新着圖書

臺灣總督府圖書館

伽羅山莊隨筆	入澤達吉
現代の精神	清水幾太郎
武士道の大義	堀内文次郎
女教師の記録	平野婦美子
學校少年團の理論と訓練	大沼直輔
國民學校の原理と實踐	坂本豐
日本文藝の様式	岡崎義惠
南京	[illegible]
日本民藝論	[illegible]
フランス文學覺書	山田珠樹
成吉思汗	尾崎士郎
[illegible]	石川達三
[illegible]	中村地平
支那の知性	[illegible]
海軍經理部隊	北村小松
水戶義公と烈公	[illegible]
抗戰の首都重慶	[illegible]
北洋	[illegible]
南洋紀行	丸山義二
ドイツは語る	三上正毅

批評と紹介

◆日本語の問題(石黒修著)　日本が世界に飛躍せんとする時、祖先の言葉であり、國民精神の宿る國語を我々はよく知つておかねばならない、然るに一流國日本程國語の問題を閑却した國はない。地方別に異なる言葉、複雑なる漢字外國語使用による混亂と難解等々問題は數限りなくある。日本を世界に知らしめる爲には、國内的にも國外的にも國語を統一しなければならない。本書は國語問題と國語教育の重要さを誰にも興味ある様に說いたものである(四六判上製二七二頁一・五〇、東京市神田區錦町修文館)

◆東洋の幻(岡田哲吉譯)ピエル・ロテイの「スタムブウルの春」の後日譚を譯したものである。一八七七年ロテイは戀するトルコの女性ハジジエ(アジヤアデ)に別れ彼女を佛蘭西に呼ばうとして果さぬ中に露土戰爭となり消息を絶ち十年の歲月を經た一八八七年十月ハジジエの足跡を求めて旅立つたロテイの戀慕を描いた哀傷深い記錄的小說なのである[illegible]

雜誌紹介

▲文藝(十月號)小林秀雄、中島健藏の對談「時代的考察」をはじめとしシナリオ戸田家の兄弟(小津安二郎、池田忠雄)女子對話(岡本一平、岡本太郎)最近の感想(丹羽文雄)などあり、小說は[illegible]東京市芝區新橋七ノ一二改造社

▲大洋(十月號)蘭印問題の重要性をとり上げて、南進政策の具體化(前原光雄)戰略的に見た蘭印諸島(齋藤忠)蘭米合作の極東進攻史(齋藤正雄)馬來記(徳川義親)の好讀物を添へてゐる、座談會は「水産科學を語る」で[illegible]

どんな重い ぜんそくも 早く樂々と

この病を知らぬ人には分りません。ぜんそくで今にも死ぬかと思ふほどの苦しみは咽喉が鳴り、息が切れ發作に襲はれ、夜間一睡も出來なかつたり、遂には心臓が弱つて日々の活動も出來なくなります。諸種の藥物も注射も中々効力薄く、ほんの一時押へにしかならぬものが多い。此度發見された皇漢藥「ひさかた」は速かに治癒に導き、早く樂々となれます。一刻も早くこれでぜんそくをお治し下さい。

「喘息の療法に就て」と云ふ美本を左記發賣元へ御申込の方へ進呈す

皇漢藥ひさかた

特約店　臺北市兒玉町三丁目 南門藥局　臺中市錦町三丁目 富島藥房　基隆市義重町三丁目 板野大藥房

定價　一週分 一圓八十錢　二週分 三圓五十錢　三週分 五圓五十錢　五週分 八圓五十錢

元賣捌　東京市日本橋區本町三丁目 久能藥房 振替東京三三四九番

流行歌 娘浪曲師
新興キネマ・狂乱の娘藝人 主題歌
作詩 萩原四朗　作曲 鈴木哲夫
美ち奴
山路ふみ子(新興スター)
純情の花　塩まさる
闇に生きるか、戀を守うするか? 人生の十字路に立つ若き女藝人の流轉の姿を描いて深刻!! 本年度の最高作!!
テイチク ドーコレ

一家に一個常備の 胃腸・强生ビルツ劑
★ミクローゼ
健康線を太くする!
クスリはホシ

ホシミクローゼは酵母以上に生存力が強靱で、消化酵素を多量に産生する日本固有のビルツ(有効菌)と各種の榮養素とを含む胃腸強生劑でありますから、食慾を旺盛にし、榮養を増進し、正確・自然な便通をもたらします。
醫學博士 [illegible]先生創製　一ヶ月分・三六〇錠 二圓五〇
全國有名藥店に有り
東京 五反田 星製藥株式會社

八大特許の藥効性能
より強健な歯と身体にする
健 口中の細菌を化學的に淨化しムシ歯を防ぐ!
健康の強化のためには先づ強健な歯にすることです。あらゆる口腔疾患は口中の細菌から始ります。從つてムシ歯、歯槽膿漏の豫防は口中の有害な細菌を滅掃することを以つて第一義とします。その点藥用クラブ歯磨は一般歯磨の有する性能を完備せる上に、更に八大專賣特許による優れた清淨、藥効力によつて食物の殘滓、歯垢、細菌等を化學的に除去し歯齦を強化すると共に歯石の沈着を防止しムシ歯や歯槽膿漏の原因を一掃して、より強健な歯にします。

H-N 83
藥用 クラブ歯磨

星ぞら (164)

……上演上映禁止……

井伏鱒二

畫　吉田貫三郎

睡眠不足（六）

たうとう佐野は一睡もできなかつた。

障子が水浅黄色に明るくなつたので、彼は起きあがつて窓をあけてみた。

「眼鏡だ……」

それは見事な眺望であつた。……富士山が……

獨逸の螢火管制

カールソン博士著述

冨士貞吉博士譯

三十マークの窓

窓から見た夜景

任宅内の明るさ

照空燈の光度

遮光良否の檢査

裸電燈と窓の光

物理學の法則に

些細な事の注意

數の法則に就て

將棋高段者對抗戰

主催　本社

市川一郎　八段　大和久彪

重厚と鋭烈

觀戰記　八段　齊藤銀次郎

木村名人講評

時局經濟相談欄

仕切書のない移入品の販賣價格

協定價格の申請

泰國は映畫飢饉

邦畫の進出は有望

夕刊經濟欄

洋灰統制組合主事

商況（三日）

東京短期前場

東京長期前場

東京長期總取組

大阪短期前場

株式公債

爲替

今週の映畫

新興演藝團　四日より大世界

女の街　四日より國際館

今夜の放送

臺日標壇

今晩の映畫

純情二重奏

愛染かつら　完結篇

同窓会後援　病院船　大嶽康子

力の勝利

水酒に用心

臺日案内

書籍　醫院　寫眞　内地土産

申込募集　羅紗切賣見本發行

尿の病

四日ヨリ　ヒアトラクション　巴家寅子一行　同時上映　日活京都時代劇　若様評判記　前后篇封切　大世界

東宝　あなたの横顔　原節子　女の生きる道（今井正演出）　嵐に咲く花　四日より　東寶直營　國際館

御婦人ののぼせにはすぐノーシン

貧血に　ハリブマルト　HALIBUMALT　本位　效果

厚生省指定　消毒薬　デシン　悪疫豫防は銃後の使命　株式會社　後藤デシン本舗

高級美容液『ノニイ』新荷着　臺北市榮町　臺日運動用品部

パピリオクレーム　これは、たちが違うんですから、ぜひ、これ迄のクリームの半分量で使って下さい。

女性の生理薬　複方　恵乃玉

夢のジャンク　おもちゃ人形　果して好評です　爽やかで明朗な秋の傑作　ポリドールレコード

臺灣日日新報
本日夕刊共八頁

兩陛下 親しく 殿下の勞を犒はせ給ふ

【東京三日發同盟】天皇陛下には三日午前十時過ぎ表御座所に於いて御在職十年滿洲事變以來の未曾有の重大時局に際し參謀總長の重責を盡させられ殊に日獨伊三國同盟に決策の大任を果せられた閑院元帥宮殿下に勅語、御染筆を賜ひ、親しく勞を犒はせられたが、元帥宮殿下には引續き奥內儀に於いて皇后陛下に御拜謁皇后陛下の御言葉を賜はせられた、この日天皇皇后兩陛下には殿下に御陪食の御沙汰あり殿下には御懇談の後午前十一時二十五分御退出遊ばされた

前總長宮殿下 お別れの御言葉を賜ふ 杉山新總長初訓示

【東京三日發同盟】杉山新參謀總長は三日午後一時三十分初登廳し閑院前參謀總長宮殿下並に參謀本部首腦部の竹田宮殿下に拜謁、謹んで新任の挨拶を言上した、午後二時十分前總長宮殿下には參謀本部全部員に對し有難くも御訓示を行ひ御別れの御言葉を賜はり澤田次長以下感激した、これに次いで杉山新總長は全部員に對し初訓示を行ひ更に閑院宮殿下には同五時御退邸遊ばされた

一意大御心に 副ひ奉る所存 杉山新總長力強く語る

【東京三日發同盟】閑院宮殿下の後を承って新しく參謀總長の重責に就き新しく國際情勢に對處することになった杉山元大將は三日午前十時過ぎ自宅の退職式を終えて秋雨の中を副官を伴って靖國神社、明治神宮に參拜十一時半頃世田ケ谷の自宅に歸って來た、大將の顏は輝く一瞬の重責に引締まってゐる、玄關前の敷石の上に立った大將は「僕は御覽の通り益々元氣だ」と「元氣だ」の一點には強い語調、がっしりとした大將は記者團を見渡す大將のポーズは流石三軍の統帥者を思はせる

本日大任を拜しまして唯今宮中に參內致して參りました、重任を拜しまして恐懼感激致して居ります、殊に閑院參謀總長宮殿下の御後を拜しまして一層の重責を感じます、今後は政府の任を全うしたく念じて居りますが時局愈々重大なる折柄一層御奉公を必要とします、一意大御心に副ひ奉る所存であります、これ以上は私の職責上申上げかねます

力強い低い聲を殘して大將は家の中に入って行った

重要農林問題に 御軫念の程を拜し 石黑農相恐懼して謹話

石黑農相參內

【東京三日發同盟】石黑農相は三日午後一時三十分宮中に參內 天皇陛下に拜謁仰付けられ本年度米穀收穫豫想並に米穀需給狀況につき委曲奏上して退下した

【東京三日發同盟】畏くも天皇陛下には御常に外米を混入せられた御料の飯米を御召上り遊ばされるやに洩れ承るが三日宮中にて石黑農相に拜謁仰付けられ

昭和十五年米穀第一回收穫豫想高、外米の輸入事情を始め生糸、木炭など國家の重要農林問題に關する奏上を約四十分間に亙って聽召され種々御下問を賜はった農相は時局下食糧問題に御軫念あらせらるる大御心を拜して恐懼感激宮中を退下したが農相官邸で次の如く謹話した

先づ九月二十日現在における十五年米第一回收穫豫想高について御説明申上げ收穫高は稍不良でありますが本年作の確保は左程困難な事情ではないことを言上し更に生糸及び其他のについては三國同盟が出來たけれどもこれに當面直接に影響することなく今後國內及び新しい販路を開拓する方向について考慮してゐること、木炭についても山林局の全力を擧げて努策を講じてゐること等を詳細に奏上致しました、陛下には米作は特に第一回收穫豫想であるだけに御軫念あらせられ生糸、木炭の事情についても終始御熱心に御聽取あらせられた

外相主催午餐會

【東京三日發同盟】松岡外相主催による日獨伊三國同盟成立祝賀午餐會は三日正午三十分より外相官邸に開催され獨、伊兩大使オット獨大使、インデルリ伊大使以下獨、伊兩大使館員、日本側より松岡外相、東條陸相、及川海相、星野無任所相、村瀬法制局長官、伊藤內閣情報部長、原軍務局長、近藤軍令部次長、日獨協會長、大久保侯、大島前駐獨大使、來栖駐獨大使、堀切新駐伊大使等參列、先づ松岡外相より挨拶を述べたる後同盟成立を祝して乾杯し次いでオット獨大使及びインデルリ伊大使これに答へて挨拶を行ひ同二時散會した

佛印を行く皇軍

(1)津田部隊長(2)○○河○○橋畔にて佛印との對面(○○部隊長(後向き)と佛印側警備隊長デュメイニュ大尉)(3)行軍する津田部隊の勇士

新米穀政策を樹立 戰時下食糧確保を期し

【東京三日發同盟】政府は三日十五年米第一回收穫高を六千三百十一萬九千石と發表したがこれは當初の豫想よりも遙かに少く十六米穀年度に於ける內外地を通ずる米穀需給關係は樂觀を許さない實情にあるが農林省ではこの際斷乎對處すべく左の如き米穀政策を樹立して戰時下食糧確保の萬全を期することとなった

一、米穀國家管理の強化 九月十七日の閣議で決定された臨時米穀管理令に基き全國の米三千六百萬石をその管理下に置き自家用消費米を除く全販賣米の配給の圓滑化を圖る

二、外米輸入 本年度と同様相當程度の輸入を行ひ販賣米の調整と相俟って政府所有米の增加を圖る

三、消費規正の強化 地方の實情に應じて消費者に對する配給割當制を實施する一方酒造米の減額、代用食の奬勵、供出米の增強の時期を見計ひ通帳制に依る切符制類似の對策を實施する

四、增産策の遂行 先般決定した米、小麥、大麥、裸麥等主要食糧農産物增産十ケ年計畫を可及的速かに實施しこれがため日本土地開發會社を設立、內外地を通ずる可耕未利用地の開發を促進する

五、外地米の增産及び移入、水利灌漑設備の改良、作付段別の增加に依り朝鮮、臺灣に於ける米作其の他の施設の增收を圖ると共に朝鮮に於ては水利組合の運用に依り不安定交歩の安全交歩化を圖り移入增加に努力し臺灣に於ては代用食たる甘藷の增産を圖る

六、日滿支を通ずる食糧政策の樹立 食糧關係を日滿支を通ずる綜合的食糧政策を確立して相互の融通を圓滑にする

陛下の御軫念の程を拜しまして恐懼に堪へず粉骨碎身御奉公の誠を致したいと存じます、國民も亦御軫念の程に副ひ奉らんことを念ずる次第であります

增産は勿論のこと 節米、供米に努力 農相と"稍不良"問答

【東京三日發同盟】三日發表された十五年第一回米の豫想收穫は先づ稍不良と云ふ面であるが我が政府の不良なるか今後の對策等につき三日午後農相官邸で石黑農相と記者團一問一答を試みた、先づ

農相 第一回豫想收穫高は稍々不良であるが先づそんなに氣遣ふ程の稍不良ではない、昨年は豫想外の豐作だったので昨年に比較して今年は惡く思ふやうに思ふのはどうかと思ふ、然しこの位大きな戰爭をしてゐる時に稍不良程度で濟まされることは却て仕合せなことであり農村の人々も實際よくやって呉れたと思ふ

問 米穀管理及び消費規正についてはどうか

農相 米穀管理は勿論強化して行く、消費の規正は非常によく行つてゐるが今後も是非續けて貰ひたい、通帳制度や切符制を實施すれば甘く行く事は論を待たないがさう簡單には行くまい、先づ政府米が相當に溜った時に酒造と歩行するよ

問 外米は今後少くなるか

農相 外米を絶對になくすることは不可能だ、お米の心配をなくするには總べての人が皆で努めて行かねばならない時だし、外米混入は今後も續くと覺悟して貰はねばならぬ、それと同時に增産と節米と供米の點は飽くまでもらも云つてゐるやうに努めて努力して貰はねばならない

問 大臣はどの程度の外米を食べてゐるか

農相 僕の所で普通のお米屋から買つてゐるので多いこともあるし少いこともある、僕は外米の方が好きでありこれに麥を混ぜてよいくと食べるんで家族を惱ませてゐるよ

問 今後政府への色んな方面から米を出して貰ひたい

農相 勿論出來るだけ配給して貰ふ

內閣參議發令

【東京三日發同盟】內閣參議は人選を終へ三日の閣議で正式決定された上內奏、同日左の如く發令された

從二位勳一等 町田忠治
正三位勳一等 林銑十郎
從二位勳一等功四級陸軍大將 安保清種
從二位勳一等 前田米藏（？）
正三位勳一等 櫻內幸雄
從三位勳一等 久原房之助
從三位勳一等 中島知久平
正三位勳一等 池田成彬
從三位 大谷光瑞
正四位
內閣參議被仰付（各通）

翼贊會の動き 地方支部組織細目を協議

【東京三日發同盟】大政翼贊會では三日午後首相官邸に於て前田常任總務を始め有馬事務總長、後藤組織局長、後藤総務局長等が參集し地方支部組織並に地方支部長の人選について協議したが地方支部長には知事の兼任が妥當とされる可能性が多いので知事の意見も聽取し、なほ支部組織には地方の實情を加へねばならぬとの意見が有力に行はれてゐる

前田氏の意向聽取 議員俱樂部の組織行惱む

【東京三日發同盟】前田米藏、櫻井兵五郎、滿井佐吉三氏は三日午後五時前田米藏氏を三河臺の私邸に訪問し議員俱樂部組織の件に關し協議した結果前田氏は自分としては身を退くことに決定してゐる、同氏の意向を聽取した

米國は現在脆弱 共和黨候補ウ氏の選擧演說 國防計畫の完遂を強調

【クリーヴランド(オハイオ州)二日發同盟】共和黨候補ウイルキー氏は二日オハイオ州クリーヴランドに於ける共和黨地方大會において國防計畫の完遂を強調する左の如き選擧演說を行った

日獨伊三國は米國が將來戰爭に參加することを阻止してゐる、米國は依然大西洋に於て戰爭の圈外に留まるべく決意してゐる、米國の外交政策の第一の綱領は國防計畫遂行にあり米國は外國が敢て米國攻擊を加へ得ない程に強力ならしめねばならぬ、從って米國は斯かる國防計畫が完成するまでは國際紛爭に介入することを欲せず又何等の挑戰的ゼスチュアをも欲しないのであるイタリアのエチオピア戰爭及びミュンヘン會談に對するルーズベルト外交の失敗は明白な責任である

日米の疎隔を圖る 英と猶太人の陰謀

伊紙評論

【ローマ一日發同盟】ポポロ・ディタリア紙は一日紙上に日獨伊三國同盟に關し「勝利と協力の成果」と題する論評を掲げ日獨伊三國同盟の世界的意義を強調しこれに依って歐洲、アフリカ及び東亞の秩序が新秩序建設は強力に推進されようと左の如く力說してゐる

日獨伊三國の協力を確立した以上日獨伊三國は世界新秩序建設の共同作戰を共にし東亞における新秩序建設の基盤を作り新たなる日米關係に加へて日米關係の著しき改善は日米關係及び東亞における新秩序建設を促進するものである

墨國米案に躍らず 石油、屑鐵禁輸問題に關し

【メキシコ市二日發同盟】米國政府は石油、屑鐵等の禁輸問題に關しメキシコが共同步調を執ることを希望し過般メキシコ駐在米國大使よりメキシコ外務當局に申入れがあったが、スアレス藏相はメキシコの現狀よりその不可能なることを述べこれを一蹴したと傳へられる

英樞相辭表を提出

【ロンドン三日發同盟】英國樞密院議長チェンバレン氏は健康上の理由に依り辭表を提出したと傳へられる

英內閣一部更迭 チェンバレン樞相の辭職に伴ひ

【ロンドン三日發同盟】チャーチル首相は三日午前チェンバレン樞相の辭職に伴ひ內閣の一部更迭を斷行することとなり左の如く發表された

內相兼治安相 ジョン・アンダーソン
內務兼治安相 ハーバート・モリソン
航空機生産相 ビーヴァブルック
主計總監 ロバート・クランボーン
ブリティシュ・メタル・コンポレーション總支配人 オリヴァー・リットルトン
商相 アンドルー・ダンカン
同時にウッド藏相、ヘヴィン勞相はいづれも戰時內閣閣僚に昇格した

獨空軍活躍 英機も亦反擊

【ベルリン二日發同盟】ドイツ軍司令部發表
一、獨空軍は一日夜より二日にかけて英本土を空襲しロンドン及びイングランド南部及び中部地方を空襲、軍需工場に多數の損害を與へた
一、英空軍はドイツ北部上空を通過しベルリンに近接したが撃退された

海運統制協議會を開催

【東京三日發同盟】遞信省は三日

中央協力會議長 末次大將と決定

大口喜六氏は常任總務

【東京三日發同盟】大政翼贊會の中央協力會議議長は末次信正大將に決定し同時に常任總務として大口喜六氏が決定した

人事

▲石川武氏（遞信省工務局長）▲米山正雄氏（同技師）三日來北▲柴山榮氏（朝鮮總督府）▲森岡□□氏（同）三日來北▲中川幹氏（明治製糖）▲大阪商船氏▲江頭□□氏▲和田國一氏▲鈴木政一氏▲中島□二氏

今日の府報

◇告示第四百十二號 價格統制令に依る物品の販賣價格指定の件
◇告示第四百十三號
◇告示第四百十四號 價格統制令に依るゴム靴及靴ゴム組の販賣價格指定の件
◇叙任及辭令

經濟警察を強化 全國經濟保安課長會議

【東京三日發同盟】內務省では九・一八價格停止令の改正等を圧へて全國の經濟警察陣を更に強化する爲三日午前九時より本省に於て全國經濟保安課長會議を開催し、安藤警保局長より訓示を行ひ、赤羽經濟保安課長より指示事項の說明を為した後當面の經濟警察運營に付

一、奢侈品の販賣製造取締り
一、米、木炭の需給問題及價格統制違反取締り、供出促進、販賣制限
一、商品ストックの提供
等について協議を重ね午後四時散會した

西班牙の參戰決定

【ニューヨーク特電一日發】ローマ來電に依ればムッソリニ首相、スネル・スペイン內相會談の結果、スペインは遂に參戰するに至ったといはれる

ソ聯の新戰時體制 國家勞働豫備軍を編成

【モスクワ三日發同盟】ソ聯政府は世界戰爭の危險に對應し政治經濟及び軍事の各方面に亙って新戰時體制の強化に努めてゐるが、ソ聯最高會議幹部會は今回國內生産力の擴充に伴ふ勞働力の組織的配置を目的とする國家勞働豫備軍の編成に關する新法令を制定し

産組の貯蓄額著增

【東京三日發同盟】産業組合中央會では政府の貯蓄獎勵運動に呼應し去る四月昭和十五年度貯蓄增加目標を九億圓に定め貯蓄增加運動を展開しつつあるが十五年六月末現在は組合數一萬二千一組合、三千四億一千八百十三萬三千圓と前年同期に比し一億二千二百七十七萬二千圓と九九・八パーセントの激增を示現した

事變國債への御投資を
資本金壹千萬圓(全額拂込濟)
本社 東京市日本橋區兜町一丁目
山一證券株式會社
臺北支店
臺北市京町二丁目十一番地
電話臺北二五一六・二六三八〇

オリヂナルクリーム
醫學、藥學、化學の粹を集めて
お肌の皮膚に榮養を與へ
自然美
健康美を
發揮する
近代化粧料
原料香水オリヂナル本舗
株式會社 安藤井筒堂
東京市日本橋區水天宮前

衛生口錠
カオール
殺菌劑
口中
惡疫流行の兆あり！
皆様の保健衛生のためカオールの御常用を！
飲食の後
外出の時
人込に居る時
疲勞倦怠の時 等に
カオール二三粒を服用すれば口より侵入する諸種の病氣を豫防し、疲勞を速かに恢復、精神を爽快にします
本舗 東京市日本橋區水天宮前
株式會社 安藤井筒堂藥品部

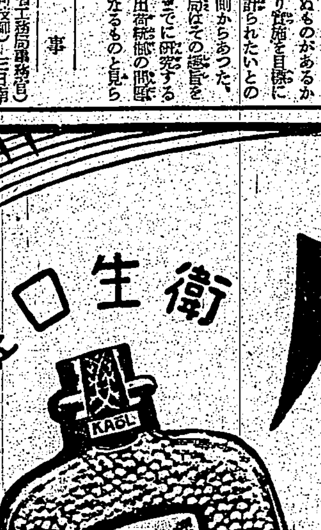

社説

新經濟體制に要望するもの
官民一體による綜合計畫

一

新經濟體制確立への出發點に尠尾が一番遲れてゐるとそしられてゐた民間の經濟團體が最近急速に新經濟體制への自發的運動を起し、實際化して來たことは注目に値する。即ち中央物價統制協力會議、全國產業團體聯合會、日本商工會議所等が設つて研究に乗出し、具案を公表するなど自ら時局再認識を披瀝しつつあるは寧ぶべきことである。斯くの如き民間產業關係者の創意と熱意ある協力に戰時經濟の能率を高める上に頗る大動力となる。彼ら彼らをして各自企業運營を通し國家に奉公する矜持を持たしむることは必要事であり、又新經濟體制確立への協力に於けるその第一歩を成すものである。

二

この新經濟體制確立の指導的役割を擔當する當局者は、よく考慮し民間から盛り上る熱意ある協力心を尊重しその主張に於ても十分聽取、採るべきを採り、寧ろ積極的に民意を伸暢せしめる要があると思ふ。ただ現在までに種々公表されてゐる民間經濟團體の試案なるものの中には之を通覽するに積極的には極めて周到細密なるものもあるが、共通の缺陷は内部機構の再編成にのみ主眼を置き、民間經濟と行政機構との結び付に明確を缺いてゐる事、更に立案當局の立場や利害に偏倚し、案の構想が局部的、分派的となつてゐる點等で、又公益第一を標榜しながら依然關係業界の利益代表たるかの心構を拂拭してゐない。從つてから民間案の主張を以てしては今後公益優先の新理念に立脚すべき新經濟體制に即應し得ないや否や疑問なきを得ないのである。又新體制の中樞的機構を形成する新經濟機構が一元的機構を理想とし、之を頂點とする下部組織から所謂ピラミッド型に積み上げた二元的機構を理想としてゐる以上、局部の機構と綜合的機構を前提とし、之と緊密に結び付ける體制の下に企業團體を成するの要あるを銘記せねばならない。

三

要に新經濟體制を必然的たらしめる根本條件の一つが從來の如き官民相剋にありとするならば、民間經濟の内部的機構再建と共に、將來之が指導に任ずべき行政部門との連絡問題は絕對に清算し翻きものと、されるものとが生密一元化する新經濟體制が產み出されねばならない。要するに經濟團體として新體制に即應するには、國家經濟の全般に互つて官民一體による綜合的新計畫化を圖り、特に國家要請を第一義とし、東亞共榮圈の確立を期する意味を以て新經濟體制の確立を期する民間の自覺的協力を要請する指導者たらしむべく、民間の諸勢力を總動員する新經濟機構の成立に一大努力を傾注しなければならない。之がためにはの新經濟體制の確立に一層努力を傾ける心構へ……

商工省發表

八月を峠にして物價は落調へ
生鮮食料が筆頭九月は低下

【東京二十日發同盟特電】事變以來急騰の傾向を辿つて來た全國小賣物價指數は、二十一日商工省發表の全國小賣物價指數によると九月分の指數が一六六・三（昭和四年十二月を一〇〇とす、以下これに準ず）で前月に比較し三・〇パーセントの低下を示した、これは去る八月二十一日から實施された生鮮食料品中野菜果實類の公定價格實施による値下りから來てゐるもので、之を數字で見ると蔬菜、果實類の九月指數は二〇四・八で前月に比較すると二〇・一パーセント低下してゐる、その他の食料品は殆ど保合であるのを除いて概して騰貴してをり更に衣類及び身廻り品、燃料、建築材料、雜品など各種目とも依然上昇りの數字を示してゐるところから、如何に野菜、果實類が一般國民生活の必需品に大きく響いてゐるかが窺はれる。これで昭和十三年九月から本年八月の十月、同十四年の五月から六月、更に同十五年の同月と夫々騰落を示した、全國小賣物價指數は事變以來騰勢に轉じ、九・一八ストップ令の期待に反して却つて急騰のカーブを見せ、本年八月に至つて遂に最高峯に達したのであるが……

稅關鑑定官會議
八、九兩日臺北に開催

九月下旬の對外貿易

農林省發表

内地・米豫想收穫高
六千三百十一萬九千石

【東京二十日發同盟】農林省發表、九月二十日現在に於ける米豫想收穫高は六千三百十一萬九千四百三十石にして之を前年實收高に比すれば五百八十萬六千四百五十九石（八分四厘）を前五年平均實收高に比すれば一百三万九千九百九十二石……

鮮米作柄（第一回豫想）
平年作は確實

日滿支經濟の有機的連繫を圖る
臺灣東亞貿易聯合組合創立

臺灣砂糖貿易組合
組合長以下役員選任

織物及纖維既成品の公認組合一巡結成濟
近く各州聯合會が出來る

米國側銀行に依る爲替賣止の影響
却つて自己營業を縮小

全島蔬菜作付面積
十四年中（總督府調査）

新興窯業工業
工場敷地整地に着手

地方別貿易

九月中移出米

内外商況（三十日）

株式
空賣防止對策利く

兜町前場況
兜町後場況

東京短期後場
東京長期後場
東京短期取組高
東京國債前場
東京銀行實株

大阪長期前場
大阪短期後場
大阪長期後場

《北濱展望》

財界株界

航空祈願祭

從軍通譯募集

世紀の除夜（4）
北村小松作
都竹伸一畫

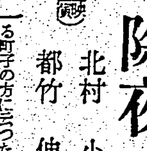

歸國した女（四）

「いいえ、僕ひませんでしたわ」

神明會文昌會員證明公告　桃園街役場

出張案内

時計セルプレス（スナップ）鈕製品改良機械化設備完成値下斷行に伴ひ代理店設置の爲め左記日時滯在御希望の方に御懇談す

左記

臺北市　鐵道ホテル……十月六、七、八日
臺中市　千代の家……同　九日
嘉義　嘉義ホテル……同　十日
臺南市　四春園……十一、十二日

大日本セルプレス鈕株式會社
大阪府中河内郡

泰榮物產

タカグロ進呈
校旗・團旗
御眞影奉安幕
劇場用緞帳
優勝旗
マーク全般
帽章ボタン
ネームプレート
徽章・メダル
門標各種賞牌
弘と金商會出張所
台北市栄町一ノ三一
電話四一四一番

齒痛に頭痛はガオガンに限る

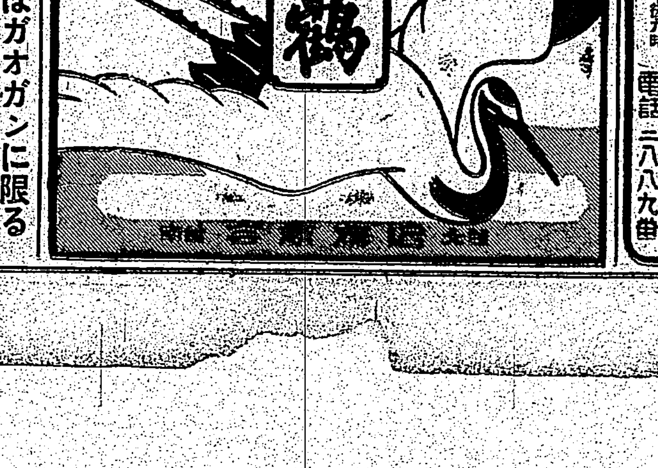

齒科　澁谷齒科醫院　台北市新起町
眼科　内科　森醫院　新起町三ノ一〇五
耳鼻咽喉科　早田醫院　台北市本町三ノ一〇　醫學博士　早田繁
耳鼻科　咽喉科　宮島醫院　本町三ノ六九　電話五六六四番　院長醫學博士　宮島

タクボ式　ソレリューム
タクボ式　ソレッドパイプ
日本アスベスト工業株式會社

大阪商船

全島の防衛陣固く 敵機空しく退散

防訓第三夜、大いに緊張

[illegible]

情報　臺灣防衛司令部發表　南部　防空部隊の射撃により擊墜されたり

情報　臺灣防衛司令部發表　北部　敵機は臺灣北部方面へ進行中なり

島都の防空訓練最高潮 ①帝大醫院に於ける防火演習觀察中の森岡副統監一行②陸軍官舍附近の家庭班の防火訓練③榮町菊元前に設けられた臨時公共避難所④帝大醫院の避難演習⑤鐵道部工作班の線路復舊工事⑥新公園内に設けられた防空壕

警報と情報

[illegible]

菊元屋上にて燈火管制狀況を觀察中の牛嶋軍司令官、内務局長、知事、市尹の一行

牛嶋軍司令官昨夕 街の燈管狀況視察

[illegible]

臺大學生群も活躍

附屬醫院では救護訓練

臺北帝大[illegible]

臺北刑務所[illegible]

帝大附屬醫院[illegible]

森岡副統監 帝大と刑務所視察

[illegible]

時を移さず復舊作業

鐵道部保線區員の手で

[illegible]

注目を引いた 特別防空群

[illegible]

陸軍官舍の夫人連 モンペ姿で猛訓練

[illegible]

教育勅語渙發五十周年記念

臺北で嚴かな式典

[illegible]

武勳輝く將校一部歸還

[illegible]

富士丸入港

[illegible]

光榮の九十六氏

軍人援護の功勞者表彰

[illegible]

令旨

[illegible]

人格も力量も全く申分なし

畑大將 新參謀總長を語る

[illegible]

感激の邂逅

[illegible]

新竹では歡樂業は自肅休業

[illegible]

緊褌一番の秋だ

金澤少將離任の辭

[illegible]

石本少將の葬儀

バタビアで嚴肅に執行

[illegible]

航空新願祭

七日臺灣神社で

[illegible]

臺北高校でも校内を新體制

[illegible]

日泰航空路復活の第一便はそよ風號

[illegible]

お斷り　[illegible]

全島を荒した颱風禍

死者實に卅六名に及ぶ

[illegible]

二、三日中は曇天續く

また新颱風の兆

[illegible]

養鷄家の敵

[illegible]

ラジオ

朝 [illegible]

晝 [illegible]

夜 [illegible]

けふの天氣

[illegible]

定期航空

[illegible]

入船出船

長山丸 [illegible]

荊妻沈廖氏匙儀腦溢血ニテ十月三日午前六時死去致候間此段謹告仕候
昭和十五年十月三日
夫 沈清 男 沈牟 …
親戚 沈阿水 沈昭隆 西銀 盧崑 陳田 陳阿 奥樹 張流 林火 金文 黄村 鄭澤 邱雨 許秀 許金
友人代表 …

當會社々長浮水木氏ノ母堂沈廖氏匙殿十月三日午前六時逝去致サレ候間此段謹告仕候
昭和十五年十月三日
臺北市 萬光商會

當組合組合長沈水木氏母堂沈廖氏匙殿十月三日午前六時逝去致サレ候間此段謹告仕候
昭和十五年十月三日
臺北市西門町四ノ一 臺北材木組合

新竹秋競馬
十月六日（日） 七日（月）
十月十二日（土） 十三日（日）

大連汽船 基隆出帆
辰馬汽船 基隆出帆
解雇廣告 林三郎 松茂商行
一、內地人看護婦若干名ヲ募集 二、炊事婦ヲ募集 松山療養所
從軍通譯募集
大阪商船 基隆出帆
日本郵船 基隆出帆
東亞海運 基隆出帆
泰榮物産
大日本セルプレス釦株式會社

臺日各地綜合版

堆肥速成講習會

【嘉義電話】肥料不足に對處して嘉義市勸業當局では肥料の自給自足を目指して積極的に農家に對し堆肥の獎勵を促し堆肥、豚舍建設補助又は堆積方法の指導に努力を注ぎ着々實績を擧げつつあるが從來堆肥の堆積期間は六箇月を要するので市勸業當局では之を三箇月に短縮する方法を農家に傳授して肥料問題に對し且つは生產力擴充に寄與すべく六日より九日迄四日間に亘り農事指導員及び各部落振興會長を集めて堆肥速成講習會を開催する

敵機を邀擊空中戰
壯烈な大攻防戰展開

【高雄電話】嚴戒裡に迎へた防空訓練の第三日は一段と緊張を加へた高雄市では早朝より各防護團が活動、南進の飛躍據點たる高雄市民の

覺悟 と意氣とを昂揚して空の護りの完璧を期した、この日州訓練部では赤堀知事以下訓練監及び各審判官は州下各地に於ける防空訓練狀況を視察督勵した

斯くて○時○分“敵機來る”の警報と共に友軍機○機は直に出動、高雄市南方の空に之を邀擊して盛んなる空中戰を演じ地上砲火と相俟つてここに壯烈なる大攻防戰を展開、遂に敵機を擊退して

解除 となつたが、この間田町驛附近の鐵道修理作業、入船町の斷水時の消防演習その他各地區防護團、家庭防空群の消火、防護監視工作等に於ける活躍は一段と目覺ましく銃後の心強さを思はせるものがあつた、斯くて夜に入るや又復空襲警報あり各防護團とも官民一丸となつての挺身ある活動の下に各訓練を行つて警戒警報解除

暗黑 の中に家庭防護員その他の活動も目覺ましく防空訓練第三日の夜は更けて行つた

完全な燈火管制に
敵機目標を失ふ

【臺南電話】訓練二日目暗黑の臺南に臺南市十四萬市民の緊張と待機のいぶきが聞きとれるほどの靜寂この沈默を破つてサイレンは二度目の敵機空襲を告げた、一瞬町の靜寂は破れてまた暗黑の沈默へと戻る、防護團、家庭防空群の一人一人が息を呑んで耳を澄ます、都市防衛の任務は重い、唯獻身以て敵機の攻擊から我等の都市を護るのみ、この精神あつてこそ國土防衛の完璧は期し得られるのだ、かくて待つ挑戰の敵襲、燈火管制の完全さは敵機をして爆擊目標を不明ならしめた、その後敵機の飛來なく美しくまたたく銀河の下明日の防空に待機の態勢でそのまま臺南市は靜かに眠つてゐる、この夜督府飛鳥判官西村土木課長は伊藤內務部長、人見中佐らと共に臺南市長の案內で市內の燈火管制狀況を詳細視察した

二箇所に燒夷彈

【臺南電話】待機の態勢も固く臺南市は訓練三日目を迎へた三日拂曉のサイレンは朝飯仕度に忙しい主婦達を緊張させたが敵機は地上砲火に擊退されて間もなく空襲解除された、[illegible]再度空襲あり北門町、陸山町陸山神社前の市街地二ケ所に燒夷彈が落下、モンペ部隊と防護團の協同防火作業の迅速により事なきを得た、一番ケ瀨市尹は[illegible]と共に市內の訓練狀況を視察し[illegible]北の豫定である

敵機數回來襲

【宜蘭電話】宜蘭防衛團では三日朝から降り續く雨の中を物ともせず要所々々を固めて敵襲の來るを待つてゐた、一回、二回、三回と敵機は空襲を受けたが、統制ある敏速な活動により[illegible]しめた、この日[illegible]法院支部及び監獄では特殊の訓練を實施し雨の中を甲斐々しく活動を續けた、夜間に入るや交代[illegible]により防護團員は[illegible]

白衣の勇士還る

【高雄電話】戰野より傷つける勇士を白衣に包んだ[illegible]は三日入港の便船で高雄に歸還、[illegible]官民の出迎へ裡に午前十時より上陸陸軍病院に入つた

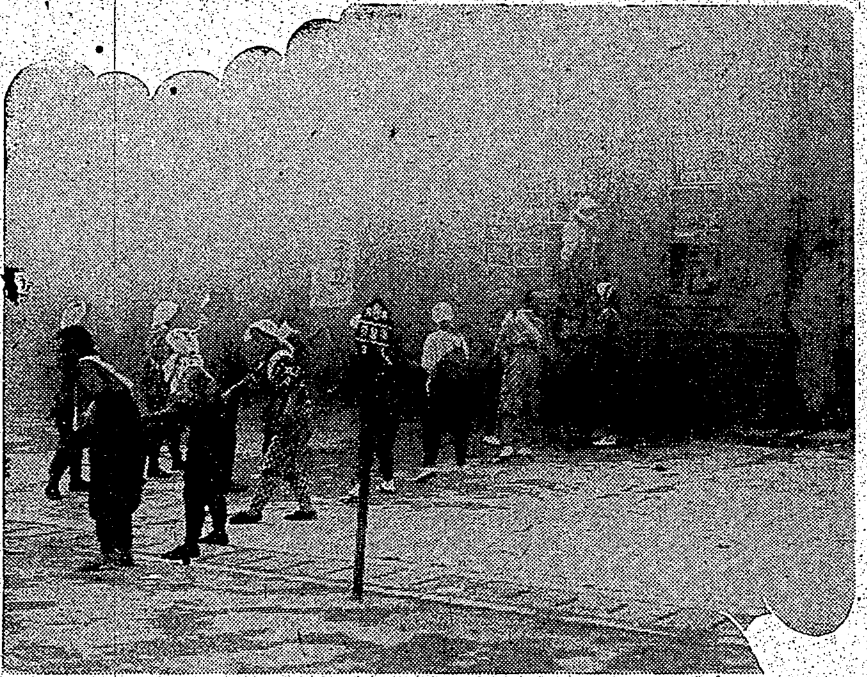

家庭防空群の活躍 (二日高雄市[illegible]にて撮影＝十月一日高雄要塞司令部檢閱第三〇六號許可濟)

拂曉の綜合訓練

隨所に猛訓練

【彰化電話】實戰さながらの第一警防訓練二日目の彰化市は敵機何時[illegible]待機の中を○時○分[illegible]部隊大部隊が公園前部附近を通過し西海岸に沿ひ北進中のものの如しとの情報に愈々息づまる樣な緊張を呈し○時○分空襲サイレンがけたたましく吹鳴され隨所に猛烈な防空訓練を展開したが敵機は北部へ逃走したので同○分空襲警報解除され、更に○時○分空襲警報を發令、○時これを解除し夜は完全な暗黑に全市黑一色の世界と化した、既報日は北より川口[illegible]來彰、小島市尹、友田警察署長案內の下に市內に於ける訓練狀況を視察した

【嘉義電話】防空訓練第二夜を迎へた嘉義市では防護團を中心に全市水も洩らさぬ防空陣を張り敵機來れと暗空を睨み待構へる中○時○分敵機近づく訓練警報で空襲サイレンの唸りに應じて燈火管制を敷き忽ち黑一色の闇に閉ざされたが流石は練りに練り上げただけの效果は如實に現はれて一點の燈火さへ發見出來ない完全なる管制だ恰もこの狀況を視察した加藤警務部長は嘉義市の管制は他市の追從を許さぬ文字通り滿點だと激賞し敵機もこの闇の反擊を喰つて何等施す術もない瞬間に燒夷彈一箇を投下したので退散して解除となつた、而して訓練最後に夜が明けた三日は暗闇をついて突如“敵機來る”の第一聲空襲警報が發せられ、けたたましいサイレンの響きで市民の夢は破られたが、次いで○時○分息をもつかず第二回の空襲があり防護團は監視哨其他として出動榮町四丁目の角と西門派出所前で瓦斯彈投下の想定の下に[illegible]壯烈なる夜の綜合訓練を行ひ○時○分解除となつた、これに引續き旭小學校その他數ケ所で家庭防空群の徹底的訓練指導があつて空の護りは益々堅固に強化して來た

訓練中に奇禍

【臺南電話】訓練初めての負傷者一日夜九時四十分臺南分室防護班長鈴田德一氏は一日の綜合訓練に備へて敵機來襲に[illegible]南門町[illegible]に自轉車[illegible]する迄一日夜南分隊より州防衛部へ報告あつたが、臺南市尹は分隊本部並に松田氏を訪問慰勞した

市民の注意喚起

【臺南電話】三日朝臺南州訓練部では左の如く訓練上の注意事項に關し中間發表を行つた、即ち第二次第一回防空訓練第二日の訓練狀況を視察するに各防空團はよく敏速的訓練の成績を發揮し活動せられつつあるも尙左記事項に留意せられん事を希望されてゐる

一、家庭防空群防火關係

1、警戒警報が發令されたならば各戶には砂及び水を充分に準備する事

2、空襲警報が發令されたならば家庭防空群は速に防火用品、監視に便なる服裝を整へ待機、監視を嚴重にする事

3、家庭防空群は婦人のみの團體であるかの如く考へて燒夷彈の落下せるを目擊し居るにも拘らず傍觀と遊戲などに沒頭する者あり附近にある者は誰に拘らず消火動作を實施せねばならぬ

4、燒夷彈落下を最初に發見せるものは速に附近の者に通知すると共に全員の來援を待つ事なく自己の手にて速に消火に努める事

二、燈火管制

1、空襲警報發令後市郡の境界及び海岸附近に探火と覺しき燈火を見るにつきその附近の保甲員は特に留意し指導する事

2、警戒警報發令十分ならず灯の外に洩れるものあるに就き空襲警報が發令されたならば各戶に於て外から十分に點檢する事

3、市內區域附近に於て探火に近き燈火を用ふる者多し、管制を實施せしめる事

防空は個人の任務
諸般の訓練は非常に進步した
小林總督臺中で語る

【臺中電話】臺中市內の防空訓練を視察した小林總督は午後四時二十分知事官邸に於て左の如く感想を語られたので要旨は次の如く

視察 感想並に防空訓練に關し島民に與へる談話を試みた日獨伊の軍事同盟化により國際化した國際情勢に直面し帝國最前線に位する本島の特殊使命殊に防空訓練は一般の重要性の加つた事を此際に聲を大にして強調し島民の自覺を促したい、總督府でも現在の防空訓練から一歩進み防空[illegible]と云つたものを可及的速かに設け[illegible]努力する事になつてゐる、今度臺中に來たのは去る一日以來全島的に實施されてゐる防空訓練に本島も參加してゐる民間防空の陣營を見る爲めである、今日市內數ケ所を見て歩いたが各町會に於ても防空群に於ても又臺中市民の意識に於ても色々の

任務 を持つ人々殊に街の防空群の人達が非常に目立つて且つ愉快さうに活動してゐるのを見て心強く感じた、言ふまでもなく防空は軍部でもつとめてゐるが陸上で敵軍の活動は道路によつて制限されるが空軍の活動はさうした障害もなく何處からでもやつて來るので主要地點が直ちに攻擊の的となり如何に周密な防空をしても壞滅を蒙される事は覺悟せねばならぬその場合の被害の效果を殺すのは附近の人々の活動に待つ外ない、防空は軍の任務でなく各個人個人の任務である今日市民の[illegible]諸般の行屆いた進步振りを見て訓練として深く滿足してゐる、細い點は審判官の講評にまかせる事にし全體的に見て非常な

進步 を見せてゐる殊に多數の人々がそれぞれ仕事をなげうつて街の爲めに働く精神は正に滅私奉公、公益優先を如實に示す顯れとして取上ぐべきに足ると思ふ今のこの氣持を是非持續して貰ひたい云々

小林總督
臺中を視察

【臺中電話】三日午後一時二分小林總督は中村秘書官を從へ中部防空訓練視察の爲め臺中入、奧田知事、川口參謀、甲木文教局長、[illegible]等の出迎へ、驛頭には山岸內務、藤原警務部長、石脇[illegible]以下各課長、消防團長、憲兵分隊長等の出迎へを受けて知事官邸に到り午後の[illegible]訓練視察、此處で同校特殊防空群の爆彈、瓦斯彈など訓練視察を終へて[illegible]派出所前方に於ける鐵道線路二十米爆破の復舊工事を視察、石川鐵道部長の說明を聽きつつ作業の敏速振りに感歎の目を見張つた後壽町一丁目の家庭防空群の[illegible]訓練狀況を視察、更に本社支局前にて防護團訓練を視察した、尙引續き同夜再び官邸後[illegible]前に於ける消防訓練を視察のうへ消防詰所に到り[illegible]上より全市を一瞬の中に燈火管制狀況を視察して同九時官邸に歸邸した

銃後防衛鐵壁の陣

【臺中電話】防空訓練第二日目夜は燈火管制のまま市內隨所に目まぐるしい訓練が展開され、臺中市尹、中村助役以下各防護團員は夜もすがら必死の活動を續け夜は更けて愈々今三日目は前日來の疲れを顧る間もなく拂曉爆音高らかに銀翼を輝やかせながら飛行機○○機は上空に現はれるや空襲サイレン鳴り響き、警官の連呼する訓練空襲警報の聲は市中に木魂して訓練の士氣高潮に達した、同○時○分解除後もそこに再び市內[illegible]所に燒夷彈投下、燒夷彈投下により退避、救護など活躍演ぜられる防空訓練が繰りひろげられ、我が市は吾等市民の手でと云ふ確固たる信念を胸に各防護團、壯丁團、防空群全市民を擧げて血みどろの敢鬪振り、將に銃後防衛陣の陣を示すに十分である

[illegible]を視察の後夜に入つて行はれた大藤市尹より防空訓練狀況を聽取の上各地區防衛團本部を訪問して軍人會館、電力會社附近の消防組[illegible]より實施の本町丸紅吳服店附近に於けるモンペ婦人團體出動の家庭防空訓練狀況を視察し更に南地區、警察班の待避救護訓練を視察して花屋旅館に一泊した

苗栗

【苗栗電話】一日から火蓋を切つた全國防空大演習に苗栗街防衛團では一日○時全員を苗栗座に集め訓練の完璧を期すべく郡長より本訓練に關する諸注意をなした後苗栗小學校にて各部訓練、警防班それより燒夷彈、[illegible]の實演をなし、街民各戶には防空上に對する諸準備も今や完了何處も敵機來れとの頼もしい陣容が整はれた

酒、煙草類の賣上げ激增

【新竹電話】新體制運動に即應して冗費節約と貯蓄報國を強調されてゐる折柄新竹管內の賣行きは非常時に[illegible]が如く飛躍を續けてゐる試みに專賣局新竹支局管內の酒類、煙草の本年度上半期賣上額について見るに酒類は二百三十四萬八千八百五十三圓八十七錢煙草は二百九十萬六千七百五十四圓十五錢で前年度同期に比し酒類は十八萬四千九百八十五圓三十三錢煙草は二十九萬二千八百二圓八十九錢と孰も增加してゐるこれは管內の人口增加による自然增加が原因をなしてゐるが一面農村の增收と物價の昂騰から住民の經濟狀態が向上したのにもよるものである

湊青年學校查閱

【高雄電話】高雄市立湊青年學校本年度教練查閱は五日午前八時半より同校に於て受閱と決定した

奉祝行事打合會

【屏東電話】屏東市に於ける皇紀二千六百年奉祝記念行事は豫ての打合會に於て決定したことは既報の通りであるが二日各行事委員が依囑されたので左の日程に依り行事の各委員會を開催することになつた

△水上競技大會委員會 七日午後三時市會議室
△角力大會委員會 八日午後一時同上
△武道大會委員會 九日午後三時市教育課
△[illegible]大會委員會 十日午後三時市會議室
△少年野球大會委員會 十一日午後三時市教育課
△野球庭球大會委員會 未定
△陸上競走大會委員會 十二日午後三時市會議室
△奉祝學藝展覽會委員會 十四日午後三時同上

尙委員會に於ける打合事項は次の通りである
一、實施方法細案
二、經費豫算
三、大會役員、係員選定
四、實施當日迄の諸準備

員林郡婦人座談會
婦人の時局認識を強化

【員林】臺中州員林郡では新體制に即應し部落振興會の改組奉公班の結成を契機に銃後婦人の手による貯蓄報國運動、廢品回收並びに廢品活用運動を起し實踐の徹底を圖る爲め田中郡守夫人を始め兩課長夫人等各街庄に進出し街庄有識婦人を集めて左記要項に依り婦人座談會を開催することになつた、尙各街庄に於ても各部落奉公班單位の座談會を開催する等でその成果を期待されてゐる

參會者 役場、學校、派出所職員夫人、學校女子職員、街庄有力者夫人

實施方法 1、每月五、一〇、一五、二〇、二五、三〇は節米日とし從來三食の完全米食を一食は粥食又は代用食に勵行せしめる實踐並に實踐方法 2、各家庭に於ては出動者(學校通學者を含む)に對し每月一日は日の丸辨當持參勵行を各家庭に周知徹底せしめる方策 3、廢品活用、婦人に實行せしめる方策

開催日時 十月六日午前十時員林街、十月七日午前十時埔鹽庄、午後二時溪湖街、十月八日午前十時二水庄、午後二時社頭庄、十月九日午前十時永靖庄、十月十日午前十時大村庄、十月十一日午前十時田中街、十月十二日午前十時坡心庄

鈴木督府地方課長 屏東市內を視察

【屏東電話】鈴木總督府地方課長は三日午後三時半來屏市役所に於[illegible]

島民に純良和牛を
竹南郡後龍庄で蕃殖を計畫

【竹南電話】島內に美味しい牛肉を供給しようといふ計畫の下に新竹州では畜產會の經營で改良和牛繁殖部落を設置することとなり、竹南郡後龍庄に白羽の矢を立てられた、改良和牛は二年で肉用出來、普通にして三年で、在來黃牛の四年以上飼かねば屠殺出來ないのに比ぶれば遙に早肥早熟種で役牛としても使用價値は黃牛に劣らず理想的な役肉兼用種である、後龍庄は昭和五年に早くもカンクレーチ種牡牛を入れ、昭和八年には州下に魁けて改良和牛種牡牛を飼育し同庄の牛畜改良事業に努力して來た、同庄は牧野に富み地理的に惠まれて繁殖源地として最適にして昔より牛の產地として名高く此度繁殖部落は同庄[illegible]附近一帶を指定する由で來月中早くも內地より和牛種牝牛を移入する筈となり一面繁殖を計りつつ一面黃牛との雜種改良を計り以前からの成績もある[illegible]州外に供給する[illegible]竹南郡當局では[illegible]して非常に意氣込んでゐる

臺南州街庄長異動

臺南州では一日附を以て左の通り街庄長の異動を行つた

永康庄長(新豐郡) 清水要吉
山上庄長(新化郡) 高木隆吉
東石庄長(東石郡) 畑山丑藏
水上庄長(嘉義郡) 細川貞義
新化街長(新化郡) 坂梨儀次
左鎭庄長(新化郡) 小平晃
番社庄長(新營郡) 相本伊作
海口庄長(虎尾郡) 郭叡
下營庄長(曾文郡) 佐々木高景
北港街長(北港郡) 黑木常吉
[illegible]
九月三十日を以て任期滿了 十月一日附を以て留任

加藤臺南州警務部長

【臺南電話】加藤警務部長は來る七日より左記日程に依り州下の初巡視を行ふ
七日斗六、虎尾(虎尾泊)八日北港、東石(嘉義泊)九日嘉義郡、新營、十日新化、新豐、十一日新營、曾文、十二日北門

苗栗郡職員 汗の奉仕

【苗栗電話】一日の興亞奉公日に苗栗郡役所では退廳後水崎郡守始め職員打ち揃つて道路の除草と整備にかひがひしく汗の奉仕をした

梅里斗六街長重任

【斗六電話】斗六街長梅里尙德氏は九月末日任期滿了となつたのであるが既報の通り各方面の懇望黙し難く一日附を以て重任された、梅里街長は[illegible]次の如く語つた『過去二十個年間督府當局の指導と街民各位の御援助に依り[illegible]

陳羅東街長重任

【羅東發】羅東街長陳純精氏は去る三十日任期滿了のところ一日附を以て重任となつた

奉公日に神社參拜

[illegible]

臺東線一部運轉
送電給水は未だ中止

【臺東發】臺東の暴風被害は二日既報の如く被害甚大を極めてゐるが鐵官教習生を以て組織せる強行連絡隊の決死的活動により關山、大武、新港方面の狀況は辛うじて二日に至り判明、新港郡では漁港の堤防破壞、船舶大破流沒七、行方不明一、家屋全壞大破、道路決壞多數、關山にては行方不明一人、家屋破損八百戶、道路決壞流失無數、大武方面は人畜被害四、道路埋沒決壞無數、金崙以南は相當甚大らしく當分回復の見込み立たず臺東線鐵道は三日より臺東初鹿間の短區間運轉のみ開始するが稻葉以北の被害は甚大で復舊の見込み立たず臺東街[illegible]は電燈送電、給水も中止され颱風以來始めての暗黑狀態を呈し全郡下の通信交通一切杜絕してゐるが國勢調査も防空演習も行はれつつ全郡民に戰時氣分漲り緊張してこの天災に鍛鍊してゐる

東石郡の颱風被害

【朴子電話】猛烈な颱風に吹き荒された臺南州東石郡下の被害は甚大にして住家の全壞一五七戶、半壞九五戶、大破五二九戶、小破三一八六戶に上り電信電話も斷る處切斷された、殊に農作物の被害も[illegible]想以上で未だ調査中

東港街の水道復舊

【東港電話】高雄州東港街の上水道は三十日の暴風雨に依り電氣裝置に故障の爲め水源地に於けるポンプ室の機械運轉不可能に陷り二日間斷水の止むなきに至つたので川畑助役、小林庶務主任以下水道係員は現場に於て修復作業に不眠不休の努力を盡した結果二日午前五時より一齊に給水を開始したが通水の報に接した一般街民は水道の有難さを沁々悟り今更ながら感謝してゐる

八王園部落の被害

【羅東發】既報去る三十日颱風の爲め宜蘭濁水溪が增水し三星堤防決壞に因り稀有な大水禍に見舞はれた羅東郡三星庄紅柴林字八王園部落は一瞬にして河川と化し四十餘戶の住家が全部跡形も無く流出され慘狀を呈した、濁流に呑まれた犧牲者二十一名は二日午後三時に漸く死體六名が發見された、殊に同部落の農家吳萬枝氏は一家族七名の內、五名の犧牲者を出し遺族の悲歎は傍で見る目も忍びなかつた、尙同部落の被害額は堤防五箇所破壞延長二千米の四十萬圓、水田流失並に農作物被害百二十甲六十萬圓及建物その他二十萬圓總額百二十萬圓と云はれてゐる

待避中の汽船 續々と出港

【高雄電話】九月二十九日の夜から吹始めた颱風に依つて高雄港內は避難船及出港延期船で各岸壁及ブイ共全部之に依つて占められ港內は二十數隻の碇泊船で賑つたが、既報の通り三十日は港內も波浪高く[illegible]、一時は港內各汽船ともSOSを發したが二日颱風一過しすつきりとした初秋空に晴れ渡り港內の波浪も平常に復し二日出港を延期してゐた千光丸、海光丸、羽黑丸、大華丸、鳳山丸、大阪丸、[illegible]丸、石見丸、瑞穗丸、第二住吉丸、第三東邦丸等十一隻が相前後して出港し依然商港は[illegible]

子供は天井に避難

【羅東發】二日正午頃八王園に在る紅柴林派出所の[illegible]左の通り語つた 三十日午前十時頃突然に濁流が派出所と附近に在る保正[illegible]氏の宅は孤島になり四方より忍び寄る濁流に必死となつて二百名の住民を兩ケ所に分けて避難せしめたが派出所と保正宅も床上三尺浸水し子供は天井に登つて避難した、[illegible]二十餘名は派出所の大屋根に登つて一夜を明し辛うじて命を拾つた譯です

嫁なかだち 求緣一件一回 其他一回 [illegible]

藥劑師入用 男女不問 臺北市太平町 [illegible]

北 [illegible]

職人さん入用 [illegible]

女子會計募集 [illegible]

尋犬 [illegible]

貸家 [illegible]

讓店 [illegible]

電話賣買貸ます [illegible]

電話金融 [illegible] 三成社

國策ノタメ みやこ染デ廢品衣服ヲ染替ヘテ役立テマセウ
品質本位
家庭染料 みやこ染
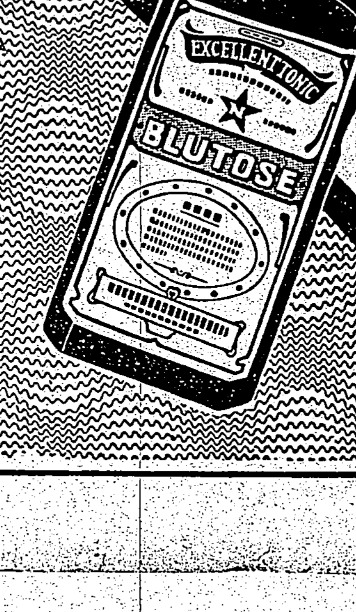
藤澤藥品
各帝大病院常備藥
療病生活への重點
ブルトーゼ
補血 強壯
本劑は人体肝臟成分と同一集成を有し その使命たる
①造血機能亢進
②細胞原形質賦活
の二大作用により衰退せる諸機能を鼓舞振起すると共に種々の病的組織を破壞排除しなほ獨特の各種配合劑の協力によりそれぞれの疾患に對し有效なる
①對症的治療機轉を與へる一方
②重要榮養素の給源として 即ち療病生活の最重要基點たる治療と榮養兩全の目的を達成する
榮養不良 惡液質・急慢性貧血・諸病恢復期等 ブルトーゼ
神經衰弱 神經性諸疾患・皮膚疾患・角膜病等 アルゼンブルトーゼ
虛弱兒童 腺病質・動脈硬化・喘息・肋膜炎等 ヨードブルトーゼ
食慾不振 胃腸疾患・病後衰弱・ヒステリー等 キナブルトーゼ
結核諸症 肺結核・咽頭結核・肺尖加答兒等 グアヤコールブルトーゼ
安產强兒 妊產婦・乳幼兒虛弱・精力缺乏等 ネオブルトーゼ
株式會社藤澤友吉商店 大阪市東區道修町 東京市日本橋區本町 京城府西小門町
B1536